

INDOHEEM



in WOORD en BEELD

Wanneer wij de ons allen goed aansprekende beeldspraak voortzetten, die onze voorzitter van de raad van bestuur, de heer H. Kohn, met betrekking tot de fusie placht te gebruiken, zoals: „Liefde op het eerste gezicht”, „Verlovingsbericht” (31-3-'64), „Huwelijksaankondiging” (31-10-'64) en „Huwelijksvoltrekking” (4-1-'65), dan kunnen wij vaststellen, dat we nu nog in de „wittebroodsweken” zitten. Maar ook weten wij dat de partners elkaar in het huwelijk eerst goed leren kennen en dat het vaak een kwestie is van geven en nemen. Hieraan zal de redacteur van uw personeelsblad, de heer C. Schrevel, ongetwijfeld gedacht hebben toen hij mij verzocht (als INDOLA-man) eens een bezoek te brengen aan de verschillende Van der Heem-vestigingen, waar ik door zijn mederedacteur, de heer J. Smulders (j. s.), die op zijn beurt de Indola-vestigingen gaat bezoeken, geïntroduceerd zou worden. De bedoeling van een en ander is, om in kort bestek spontane reacties en objectieve indrukken hierover weer te geven in het personeelsblad.

Overigens heb ik begrepen dat dit personeelsblad, straks onder een nieuwe naam en in een royaler formaat, aangepast aan de nieuwe INDOHEEM situatie, het gemeenschappelijk contactorgaan gaat worden dat iedere „Indohemer” wekelijks in de bus zal vinden, ter oriëntatie en informatie over algemeen zakelijke, maar ook plaatselijke en persoonlijke toestanden en ontwikkelingen binnen het concern.

Te gast bij Van der Heem aan de Maanweg.

„Het staat in de sterren geschreven”, wordt er wel eens optimistisch gezongen en dan tuur je als positief ingestelde fusionist door je Indola-kijkertje de Maanweg af, de Saturnusstraat in; doch een panklaar verslag over het Van der Heem bedrijf stond helaas niet in de sterren.

Voor niet in-HEEMse medewerkers is het misschien interessant te weten, dat het bedrijf 1 mei 1926 gevestigd is door de gebroeders P. H. J. en L. W. van der Heem en een bevriend Delfts ingenieur, onder de naam „Radiofabriek en Ingenieursbureau



De heer Th. Vermeulen probeert met zijn Indolakijkertje in de sterren te lezen.

Van der Heem en Bloemsma”. De enige zoon van de heer P. H. J. van der Heem, wijlen heer J. van der Heem, was toen eerste en enige employé. In 1939 werden de eerste gebouwen aan de Maanweg in gebruik genomen en was de personeelssterkte inmiddels 500 man; op 30-6-'64 was deze uitgegroeid tot 3.098 man, waaronder vele buitenlandse werknemers.

Op woensdag 3 februari j.l. kwam ik voor een speciale bezichtiging naar Van der Heem N.V. Den Haag. Na door de heren van de redactie te zijn ontvangen, maakte ik kennis met de heer C. A. A. van Lutervelt, chef Public Relations, die zijn

Even voorstellen!

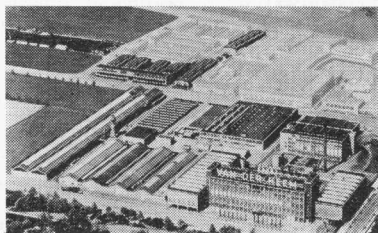

Van der Heem - Den Haag

assistent, de heer C. Vrijens, verzocht zich met de rondleiding te willen belasten, wat deze op zeer kundige wijze deed.

Als uitgangspunt namen wij de **Showroom**, die op aantrekkelijke wijze een goed overzicht geeft van de verschillende eindproducten, met in de groep van zogenaamde duurzame consumptie-artikelen o.a. TV- en radiotoestellen (ook transistormodellen en radiogramfooncombinaties), platenspelers met en zonder versterker, tape-recorders, elektrische huishoudelijke apparaten, zoals stofzuigers, vloerwrijvers, ventilatoren, ventilatorkachels, handmixers, luchtreinigers en elektro-dekens.

Over deze dekens vernam ik, dat ze voor kort in Nederland, volgens KEMA-besluit alleen als laagspanningsdekens vervaardigd mochten worden, waardoor elektrische schokken uitgesloten zijn; terwijl in Amerika daarentegen alléén netspanningsdekens geoorloofd zijn, omdat men daar van mening is dat bij gebruik van transformatoren het brandgevaar relatief groter is. Verder waren er de elektrische handboormachines (van 6 tot 32 mm) voor particulieren (zogenaamde Heemmaster hobbysets) en industrieel gebruik en last but not least de Solex bromfietsen in zwarte en blauwe uitvoering.

Wij van Indola zien natuurlijk gretig uit naar de dag waarop al deze artikelen ook in onze personeelswinkel verkrijgbaar zullen zijn.

In de groep elektronische apparaten zagen wij telecommunicatie-apparatuur, zenden ontvanginstallaties voor militair en civiel gebruik, zowel voor vaste stations als voor voertuigen, schepen en vliegtuigen; bovendien portofoons etc. Tevens zagen



wij elektronische apparatuur onder meer voor onderwaterdetectie, simulatoren, elektronische tellers, meetinstrumenten en regelapparatuur, als ook programma-eenheden voor ruimtevaartuigen en het Europese raketproject Eldo. Tenslotte enkele professionele motoren, resolvers, tachogeneratoren. In deze apparatensector is Van der Heem bovendien vertegenwoordiger voor Fairchildproducten.

Wikkelfdeling

Na de showroom bezoeken wij de **Wikkelfdeling**. Wij zien hier hoe de grote hoeveelheden kernen en spoelen, die voor radio- en TV-apparaten nodig zijn, tot stand komen. Er is onder meer een automatische „wikkelmolen” die gelijktijdig verschillende werkzaamheden verricht: een trilbak trilt de kernen naar boven, die vervolgens volgespoeld, gelakt en afgeknepen worden. In een volgende afdeling worden de spoelen verder afgewerkt en ingekapseld. Hierna belanden wij bij de afdeling van de **TV-kanaalkiezermontage**.

Bij de kanaalkiezerunits voor de duurdere universeelapparaten kan men de afzonderlijke segmenten eenvoudig uitnemen, wat onder andere bij reparatie van groot belang is en tijd- en kostenbesparend werkt. Op deze afdeling bemerken wij dat aan de technische kennis en het vakmanschap van de mensen — in dit stadium van TV-productie — al zeer hoge eisen worden gesteld.

Vervolgens betreden we de **TV-montagehal**. Het valt ons op dat hier het TV-toestel niet als massaproduct, maar door elke vakman als „eenling” bekeken wordt, met bijzondere en persoonlijke aandacht. Het beeld wordt nauwlettend gecontroleerd en gecorrigeerd via een zelf uitgezonden testbeeld. Ieder toestel heeft zijn eigen stamkaart, waarop elke onregelmatigheid genoteerd wordt om daarna verholpen te worden. Ieder toestel wordt verplaatst op een afzonderlijke rijtafel, terwijl veilig-hoog een transportband beeldbuizen en kasten aanvoert. Tenslotte wordt elk apparaat door een ervaren technicus nog eens afzonderlijk en zeer kritisch getest op gebruikskwaliteit.

Achtereenvolgens passeren wij de afdelingen **Transformatoren-** en **Radiomontage** en komen terecht op de afdeling van de **Gedrukte bedradingen**, een vernuftige vinding, die de vroegere, slordige en onoverzichtelijke bedrading, met overal draadjes en soldeerpunten vervangt. Via chemigrafische weg, met behulp van een zeefinstallatie en etsing in diverse chemische baden, worden de meest ingewikkelde schakelingen snel en nauwkeurig tot stand gebracht. Via de **Plaatbewerking** lopen wij naar de Voor- en nabewerking van het

metaal. Onder andere zien we de nieuwe Riedel-Galvanisator met een complete trommelstraat, waar de diverse voorwerpen via een ingenieuze transporteur van bad tot bad gebracht worden.

Kastenfabriek

De machinale houtbewerking in de Kastenfabriek had onze bijzondere belangstelling en na al dat metaal waren wij geneigd: „Ha, heerlijk hout” te roepen. Uit de verschillende soorten finer werden bijeenpassende nerfstructuren samengevoegd en vervolgens (onder andere op meubelplaat) gelijmd, geperst, gespoten, gedroogd, gepolijst en tot planken gezaagd, om uiteindelijk verwerkt te worden in de ERRES radio- en TV-kasten. De kwaliteit van deze kasten wordt aan zeer strenge keuringseisen onderworpen. Er draaide een nieuwe volautomatische polijstmachine, waarbij de kasten langs speciaal beklede cilinders liepen. Een geweldige zevenklapper was ook de enorme machine, die zeven verschillende houtbewerkingen tegelijkertijd kan uitvoeren. In de ontwikkelingsruimte voor nieuwe modellen vonden wij onder andere het prototype van een kleuren TV-kast, met een typische cirkel voor de ronde beeldbuis.

Telco

In een groot, afzonderlijk gebouw is de **Telco** ondergebracht, de geheime keuken van het bedrijf, die niet bezichtigd kon worden. Hier worden elektronische en telecommunicatie-apparaten voor onder andere militaire en ruimtevaartprojecten uitgewerkt en vervaardigd. Vermeldenswaard is zeker ook de uitgebreide en volledig ingerichte **Medische Dienst** met een permanente bezetting van een dokter, twee verpleegsters en in de administratieve sector drie personen.

De **Psychologische Dienst**, die in de Saturnusstraat over eigen lokalen en instrumenten beschikt voor psychotechnische (en grafologische) testen, heeft haar nut voor de bedrijfsgemeenschap reeds veelvuldig bewezen. In de Saturnusstraat bezichtigden wij eveneens de eigen **Drukkerij**, de bakermat van het personeelsorgaan; het flinke machinepark wordt binnenkort nog uitgebreid met een grotere pers.

Onder het hoofdgebouw werd eerst later een ruim souterrain aangelegd, dat dienst doet als garderobe voor het personeel. Tevens is daar de plaats waar elke nieuwkomer op de foto gaat.

Ontspanningsgebouw

Dan wil ik gaarne besluiten met het **pronkstuk** van het Van der Heem bedrijf, namelijk het Ontspanningsgebouw, met circa 700 zitplaatsen, dat beschikt over een volledige toneelaccommodatie, prima akoestiek — wat de regelmatig door de KRO daar gehouden TV Kunstmaandconcerten wel bewijzen —.

Verder een grote en kleine filmzaal, automatisch te bedienen verduisteringswanden, een buffet, garderobe, toiletten en zelfs douches. Kortom hieruit spreekt de voortvarendheid en aandacht voor ontspanning bij Van der Heem, waar ook de arbeids sfeer onderling zo geroemd wordt.

Men komt zo — als Indola-man — vanzelf in een „sjonge-sjonge stemming” en herkrijgt pas weer zijn eigenwaarde als men zich trots de nettowinst over het eerste halfjaar van 1964 herinnert, te weten f 1.253.310,— tegen een nettowinst van het grotere Van der Heem over dezelfde periode van f 1.190.505,—. Wij mogen er echter beiden zijn... als INDOHEEM N.V.

Met dank aan mijn gastheren, die zo bereidwillig hun medewerking gaven, wil ik dit verslag gaarne besluiten.

Th. Vermeulen.

INHEEMSE ZAKEN

— Het blijkt dat het nog niet voldoende bekend is dat in ons bedrijf HTM 8-rittenkaarten (in de voorverkoop f 2,25) worden verkocht.

Op de **Maanweg** kunt u gedurende de pauzes deze kaarten kopen op de administratie van de afdeling Personeelszaken; bij de **ENAF** woensdag van 12.30 tot 13.00 uur, op de Administratie.

— Voor de leden van het HTS-Corps in

's-Hertogenbosch heeft Drs. J. G. Scheurer, chef van de Psychologische Dienst Den Haag, 12 februari j.l. een causerie gehouden over: De plaats en taak van de HTS-ers in de industriële samenleving.

— Het Van der Heem Mannenkoor heeft 12 februari j.l. in Op Gouden Wieken te Den Haag een weldadigheidsconcert gegeven voor de bewoners van het bejaarden-centrum Deo Gratias te Den Haag. Me-juffrouw Willy Grootenboers verleende haar medewerking als sopraan.

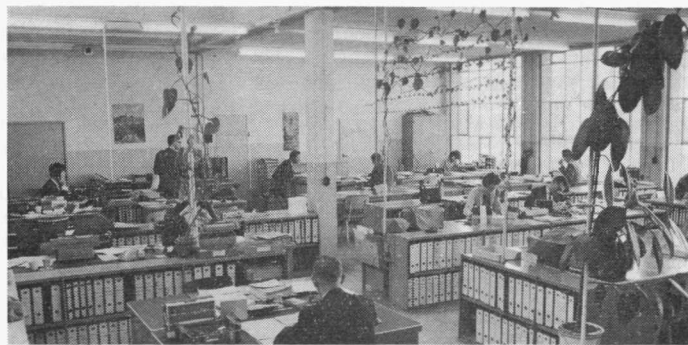
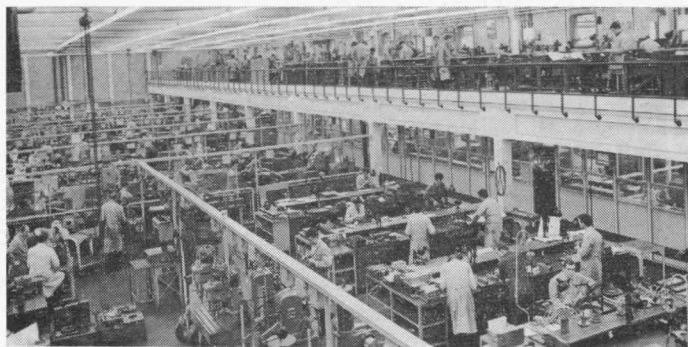

Bovenstaande foto's willen u van boven naar beneden een indruk geven van: de afdeling Gereedschapmakerij met op het balkon de Bedrijfs-school; de ontvangsthal van het hoofdgebouw op de vierde etage; de kantoorruimte waarin onder andere de Technisch Commerciële afdeling is gehuisvest; de grote kantine annex Ontspanningsgebouw.

Doe het nú!

Als u het werkelijk van plan was, wordt het tijd dat u de door u bedachte naam voor het personeelsorgaan van Indola en Van der Heem inzendt. Tot 5 maart 1965 kunt u peinen met welke naam het personeelsorgaan de toekomst ingaat. Voorwaarden voor inzenden vindt u in het VDH-tje van 5 februari 1965.



BENOEMINGEN

De Raad van Bestuur van INDOHEEM maakt bekend dat besloten is tot de volgende benoemingen.

1. Indoheem N.V.

Algemeen procuratiehouder met de persoonlijke titel van
Directeur Administratie: de heer G. van Vliet
Procuratiehouder met de persoonlijke titel van
Adjunct-directeur Administratie: de heer W. Singer Jr.
Procuratiehouder met de persoonlijke titel van
Adjunct-directeur Administratie: de heer J. Wezenaar
Algemeen procuratiehouder met de persoonlijke titel van
Directeur Inkoop: de heer A. Smit
Algemeen procuratiehouder met de titel van
Secretaris van de Raad van Bestuur: de heer Mr. M. Polak
Procuratiehouder met de persoonlijke titel van
Directeur Personeelszaken: de heer K. J. van Duren
Adjunct-directeur Personeelszaken: de heer C. Schrevel
Adviseur Personeelszaken: de heer K. Singer Sr.
Voorts zullen door de Raad van Bestuur van Indoheem N.V., onder voorbehoud van goedkeuring van de medio mei te houden Algemene Vergaderingen van Aandeelhouders van de betrokken vennootschappen, de benoemingen van de volgende personen worden voorgesteld.

2. Van der Heem N.V.

1. **Directie:** de heer Ir. W. J. Boot — directeur
de heer Ir. H. Borleffs — directeur
de heer A. H. J. L. Busquet — directeur
De huidige directie, bestaande uit de heren L. C. Gussenhoven, F. de Hartog en Ir. P. G. Zaaijer, zal tegelijkertijd als zodanig aftreden, evenals de huidige commissarissen, welke laatsten door de leden van de Raad van Bestuur van Indoheem N.V. als nieuwe commissarissen zullen worden vervangen.
2. Procuratiehouder met de persoonlijke titel van
Directeur Fabriek Utrecht: de heer Ir. J. Keuning

3. Interheem N.V.

Directie: de heer N. H. de Roo — hoofddirecteur
de heer L. A. Majoie — directeur
De huidige directie, bestaande uit de heren G. van Vliet en F. de Hartog, zal tegelijkertijd als zodanig aftreden, evenals de huidige commissarissen.
De leden van de Raad van Bestuur van Indoheem N.V. zullen o.m. als nieuwe commissarissen worden benoemd.

4. ENAF N.V.

Directie: de heer Ir. W. J. Boot — directeur
de heer C. H. Braakman — adjunct-directeur
de heer Ir. W. W. van der Poel — adjunct-directeur
De huidige directie, bestaande uit de heren G. van Vliet en Ir. P. G. Zaaijer, zal tegelijkertijd als zodanig aftreden, evenals de huidige commissarissen.
De leden van de Raad van Bestuur van Indoheem N.V. zullen als nieuwe commissarissen worden benoemd.

5. Indola N.V.

De directie van Indola N.V. zal worden gevoerd door de heer L. F. Verheijdt als enig directeur, terwijl de huidige directeuren, de heren W. H. Braskamp, H. Kohn en N. H. de Roo zullen aftreden.
Als commissarissen zullen worden benoemd: de leden van de Raad van Bestuur van Indoheem N.V.

6. Chemische fabriek Indola Cosmetics N.V.

Deze N.V. werd op 10 december 1964 opgericht, waarbij werden benoemd:
Directie: de heer L. F. Verheijdt — hoofddirecteur
de heer P. C. van der Bent — directeur

7. N.V. Industriële Onderneming W. H. Braskamp

Directie: de heer H. Vervloed — directeur
Van de huidige directie, bestaande uit de heren W. H. Braskamp, H. Kohn, Ir. C. Regoort en Ir. M. Getreuer, zullen de heren W. H. Braskamp, H. Kohn en Ir. C. Regoort tegelijkertijd aftreden, evenals de huidige commissarissen, welke laatsten zullen worden vervangen als commissarissen door de leden van de Raad van Bestuur van Indoheem N.V.
De heer Ir. R. E. Kohn werd met ingang van 1 januari 1965 tot onderdirecteur benoemd.

N.B.

De directies van de vennootschappen Van der Heem Electronics N.V., E.M.B. N.V. en E.M.I. N.V. zullen ongewijzigd blijven, terwijl in elk dezer maatschappijen de leden van de Raad van Bestuur van Indoheem N.V. als commissarissen zullen optreden.
Alle benoemingen gaan in met ingang van 15 mei 1965.

ONDERNEMINGSRAAD WERKTE LANGE AGENDA AF

Woensdag 17 februari j.l. kwam onder voorzitterschap van Ir. P. G. Zaaijer de Ondernemingsraad Maanweg bijeen. Een lange agenda werd afgewerkt; de belangrijkste punten waren: de directiemededelingen, de installatie van de heer Nierop, contactcommissies, pauzewisseling en de koffie- en theevoorziening.

Directiemededelingen.

De heer Zaaijer gaf allereerst een overzicht van de gang van zaken in de periode vanaf de vorige ondernemingsraadvergadering Maanweg. De omzetstijging in 1964 is niet ongunstig te noemen, maar heeft toch niet helemaal de grote prijs- en kostenstij-

ging in de materiaal- en loonsector kunnen goedmaken. Alhoewel de definitieve cijfers van het totaalresultaat nog niet bekend zijn, hoopt men toch over 1964 eenzelfde dividendpercentage als over 1963 uit te keren, dus ook eenzelfde winstuitkeringspercentage, namelijk 5%. De heer Zaaijer

wees er met nadruk op dat dit pas als vaststaand kan worden aangenomen als de cijfers definitief bekend zijn en ook de aandeelhoudersvergadering een en ander heeft goedgekeurd.

Voor 1965, zal, aldus de voorzitter, een omzetvergroting van tenminste 10% moeten worden gerealiseerd om de stijgende kosten te kunnen opvangen en de noodzakelijke groei te kunnen verwezenlijken. In feite moet de omzetstijging groter zijn dan deze 10%, omdat de starfighterproductie bijna geëindigd is, terwijl de opvolger, de

Vervolg pag. 4 kolom 1

INDOHEEM

in woord en BEELD



De Rijswijkse nederzetting.

Via enkele pijlen, die je van de ene ingang naar de andere verwijzen, beland je bij de hoofdingang van Indola, gelegen in de directe omgeving van de Industriehaven van Rijswijk. In verhouding tot het grote gebouw valt de huidige ingang in het niet. Het nog te bouwen kantorencomplex, met de daarin geplande representatieve ingang, zal aan de situatie zoals die tot op het moment is — zowel kantoren als entree en ontvangsthallen in het fabrieksgebouw — een einde maken.

Kennismaking

Wanneer je niet precies op de hoogte bent van alle details is, voor de echte leek tenminste, Indola de fabriek voor de kappers. Op de vraag: „Wat maken ze daar?” krijg je meestal ten antwoord: „Allerlei middeltjes en verfjes voor het haar...”. Wanneer de belangstelling iets groter is, weet men ook nog wel te vertellen dat er door deze firma droogkappen worden gemaakt en andere kappersbenodigdheden. Over de verdere activiteiten hangt een waas van niet weten. Een enkeling zal misschien nog fluisteren: „Richten ze ook niet kapsalons in?”

Toen de fusie van Indola en Van der Heem een feit werd, hebben waarschijnlijk de vele niet beter wetenden de schouders opgehaald en gezegd: „Wat moeten nu elektronica en kappersbenodigdheden bij elkaar!” Misschien dat de diverse schouders nog hoger en de gezichten nog verbaasder komen te staan wanneer deze mensen vernemen dat door Indola ook poedertjes en pilletjes worden gefabriceerd, alsmede comprimeermachines voor de chemisch-farmaceutische industrie!

Rondgang

Na een rondleiding door het hoofdbedrijf van Indola met zijn 1000 werknemers (geheel Indola telde op 30-6-1964 2.120 man personeel) aan de Nijverheidstraat 1 te Rijswijk is de samenwerking tussen Van der Heem en Indola zelfs voor de leek logisch en begrijpelijk. Want achter die moderne gevel schuilt een industrie die in grote lijnen gelijkenis vertoont met de werkzaamheden die aan de Maanweg en in andere vestigingen van Van der Heem worden verricht.

Op de derde verdieping van het gebouw is de eigenlijke ontvangstruimte, gemarkeerd door een grote verlichte wereldbol. Direct hieraan grenst de showroom. Wat direct in het Indolabedrijf opvalt is het grote raamoppervlak en de lichtheid van interieur. Je moet tevens wennen aan de vele mannequinen, die je overal aankijken, gelukkig veilig achter glas weggeborgen. Wanneer je de showroom binnenwandelt merk je direct het verschil tussen de verschillende manieren van aanpak bij de verkoopmethoden. In het gehele Indolabedrijf

Even voorstellen!

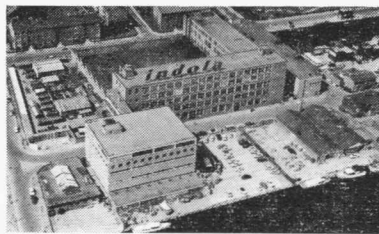

INDOLA - Rijswijk

ligt het accent veel meer op het direct contact tussen fabrikant en afnemer. Vele soorten van kapsalons en andere interieurs zijn hier opgebouwd. De inventaris bestaande uit: haardrogers, stoomkappen, het nieuwe permanenttoestel AER-O-PERM (een opzienbarende vinding van Indola, een nieuw systeem van permanenten), sterilisator en massagebanken, spoelbakken en andere apparatuur in zachte pasteltinten, vormt een kleurenmengeling die overeenkomt met de even zovele haarkleuren, die er met de vele cosmetica en verfjes van deze firma gecreëerd kunnen worden. Tevens vinden wij er de verschillende farmaceutische produkten van de farmaceutisch-chemische fabrieken EMB en CIC uitgesteld. De overige produkten en technische apparatuur, die door Indola worden gefabriceerd, vinden wij niet in deze 900 vierkante meter grote showroom, maar moeten wij in de showroom van Interheem in Scheveningen zoeken.

Fabriek

Begeleid door de melodieuze klanken van het oproepsysteem maken wij een rondgang. De kantoorruimten zijn nu ondergebracht in allemaal kleine ruimten, de een na de ander. Bovendien was men op het moment van ons bezoek intern nogal aan het verhuizen, zodat een definitieve indruk moeilijk te geven is. De fabriek is eigenlijk alweer te klein; een opmerking die men overal hoort bij Indoheem. De banden zijn hier en daar onderbezet, hoewel het gebrek aan de noodzakelijke werkkrachten zoveel mogelijk wordt ondervangen door buitenlandse werknemers. In de fabriek te Rijswijk komen onder andere de haardro-

gers voor huishoudelijk en professioneel gebruik tot stand. Het is interessant om de groei van een dergelijk apparaat op de voet te volgen. Naar mijn smaak is de vormgeving van deze „Indolamatic” geslaagd te noemen. Aan het eind van de banden worden de produkten aan een nauwgezette keuring onderworpen en dan direct ingepakt omdat de kans op beschadiging groot is. Tevens worden er diverse ventilatoren gemaakt. Verder de kleine elektromotoren en floorheaters. In het zwaardere vlak treffen we de fabricage aan van de comprimeermachines, die vervaardigd worden door de IOB (Industriële Onderneming Braskamp) en verkocht worden door de HOKO, die thans ondergebracht is bij de EMI (Eerste Mechanische Industrie).

Wat opvalt is het ontbreken van een geheel houten vloer op de diverse afdelingen, zoals die bij Van der Heem ruimschoots is toegepast. Hier en daar springen aan de banden de blauwe overalls en stofjassen met de helgele naam van Indola naar voren. Men heeft, waar mogelijk, gebruikgemaakt van afgesloten testhokjes voor de eindcontroleurs, een systeem dat zijn grote voordelen heeft. Ieder bedrijf heeft zo zijn eigen bedrijfsindeling, hierdoor raakte ik hier en daar wel eens mijn richtingsgevoel kwijt. Verschillende bedrijfsruimten zijn verbonden door loopbruggen; zo is onder andere de apart staande expeditie door een machtige brug, waarin een batterij wandbare plafondventilatoren hangt, verbonden. De brug loopt hoog over de Nijverheidstraat, want de expeditie staat tegenover het hoofdgebouw.

Massaal

Massaal is de opzet van de grote machinehal, waarin draaijerij, stamperij en spuitjerij, wat de aluminiumgroep betreft, zijn ondergebracht. De afdelingen staan vlak naast elkaar, wat zijn vóórdelen maar ook zijn lawaaierige nadelen heeft!

Hiernaast vinden wij de plasticspuitgieterij. Een afdeling die eveneens indruk maakt is de lakspuitjerij, een van de modernste afdelingen van Indola. De grote raamoppervlakken en de lichte schildering alsmede de grootse afzuiginstallatie maken deze afdeling tot een plezierig werkkterrein. Men maakt hier zelfs gebruik van vrouwelijke werkkrachten. Door hun precisie (bij voorbeeld noodzakelijk bij het elektronisch spuiten) zijn de dames voor dit werk zeer geschikt. Terwijl wij langs de verschillende produktiebanden lopen bij de spoelen- en wikkelaafdeling, de band voor de elektromotoren en de reeds genoemde band voor de haardrogers en floorheaters, komen wij onder de indruk van het hoge werkktempo.

Knipperbollen?

Bij de proefbank voor de professionele haardroger, de Indolamatic, proefden wij toch duidelijk de show-business, die er in de kappersbranche meespeelt. In de reeds genoemde Indolamatic-haardroger heeft men zelfs in de kop van de kap een draai-licht toegepast. Met recht kunnen wij dus zeggen dat een dame die onder deze kap voor haar haarbehandeling plaatsneemt een lichtje opgaat. Terwijl de oscillerende motor zijn drogende werking verricht (speciaal Indolapatient) zorgt een soort roterende waaier en de gekleurde, doorschijnende, verlichte kap voor een kleurrijk schouwspel.

— „Kappers en kapsters, wordt het u in de kapsalons nu niet groen en geel of op zijn minst draaijerij voor de ogen?” —



Personeelskantine.

De kantine is alleen bedoeld als eetruimte. Bij de middagmaaltijd wordt aan het personeel gratis koffie verstrekt. Tegen betaling kan men ook croquetten of andere „versterkende middelen” krijgen. In de ochtenduren krijgen de medewerkers in de fabriek geen koffie verstrekt. Een uitzondering hierop maken de verschillende chefs, bazen en voorlieden. De personeelswinkel is ook niet in een vorm zoals die bij verschillende Van der Heem bedrijven bekend is aanwezig. Men heeft verkoopdagen in de kantine. De grotere stukken zoals ventilatorkachels, haardroogkappen e.d. kan men aan de hand van folders bij de afdeling Personeelszaken bestellen. Dat de verkoop tot op heden haarlakken en dergelijke betrof, waarvan voornamelijk vrouwelijke werknemers profiteren, zal niemand verbazen.

Personeelsorgaan.

Het personeelsorgaan de Ventilator, dat tot op heden niet altijd regelmatig kon verschijnen, zal nu na de fusie waarschijnlijk gaan verdwijnen om plaats te maken voor een nieuw uit te geven blad als Indoheem-orgaan. De verzorging van dit nieuwe blad zal mogelijk onder de verantwoording gaan vallen van de redactie van het tegenwoordige VDH-tje. Naar de juiste opzet wordt nog gezocht.

Tot op heden droeg de afdeling Personeelszaken en de Personeelsvereniging van Indola de zorg voor de interne voorlichting.

Reclame-afdeling.

Een speciale reclame-afdeling kennen wij bij Van der Heem niet. Het was daarom wel leuk om ook even bij deze afdeling binnen te stappen. De medewerkers daar werken onder de deskundige leiding van de heer J. C. A. Spijk. Overstelpend is de hoeveelheid folders, reclameplaten en mail die daar bijeen is gebracht (vaak zeer aantrekkelijk en minder technisch dan wij bij Van der Heem gewend zijn); een duidelijk bewijs dat Indola op dit gebied meer aan de weg timmert dan Van der Heem. Iets dat door de grote verschillen van verkoopmethoden en organisatie heel begrijpelijk is.

De medewerkers van onze Psychologische dienst zullen op hun beurt vergeefs naar een dergelijke afdeling bij Indola zoeken.

Na een dankwoord aan mijn gastheren bij Indola, zou ik met de volgende opmerking of eindconclusie willen besluiten.

Een vergelijking tussen een bedrijf als Indola en Van der Heem is niet eenvoudig. Er zijn sterke gelijkenissen maar even zo grote verschillen in bijvoorbeeld de aanpak en opvattingen in de produktiemethoden, verkoop en algehele mentaliteit. Door een juist begrip van beide partijen zullen de positieve kanten van beide bedrijven de peilers worden waarop het Indoheem concern is gebouwd en kan uitgroeien.

J. Smulders.

*Op de hierbij afgebeelde foto's ziet u van boven naar beneden:
de Ontvangstruimte op de derde etage;
de afdeling Draai- en Stamperij;
een doorkijk van de grote Showroom met een oppervlak van 900 m²;
een gedeelte van de moderne Spuiterij, hier het elektronisch spuiten.*

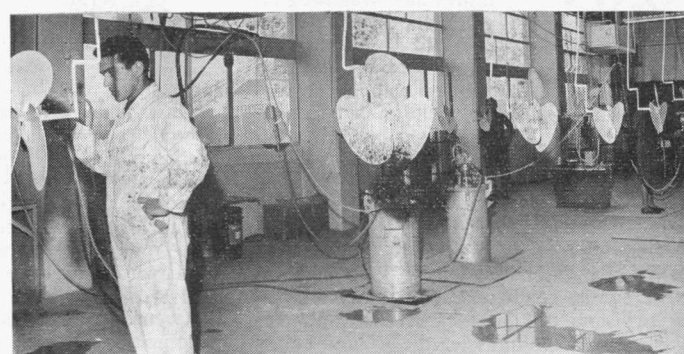
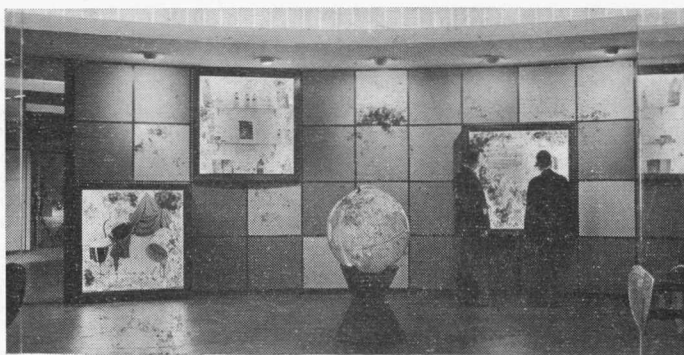

INHEEMSE ZAKEN

Dit jaar zullen onze bedrijven zowel op 30 april als op 5 mei gesloten zijn. De laatste datum wordt tot op heden eenmaal per 5 jaar vrijgegeven ter viering van de nationale bevrijding.

— De heer G. ten Pierick, voordien werkzaam in het bedrijf Maanweg, is 17 februari j.l. naar Teheran vertrokken, waar hij bij de Iranian Electronic Industries S.A. belast is met de uitbouw van de magazijnen en het opzetten van een magazijnadministratie.

Nu er sinds kort nieuwe parkeervakken zijn aangebracht rondom de fabriek aan

de Maanweg (op het voormalige fietspad), wil dit nog niet zeggen dat ook het voetpad (zo u wilt trottoir) door geparkeerde auto's geblokkeerd mag en moet worden. Herhaaldelijk steken er autoneuzen of achterkanten v^{er} over het toch al smalle voetpad heen, wat voor de argeloze voorbijganger klauterpartijen en soms beschadiging van kleding betekent.

Hiermede zijn Van der Heem automobilisten voor veelal mensen buiten het bedrijf een blok aan het been.

Houdt u aan de aangegeven ruimten en rijdt niet uw auto zo ver de stoep op dat er van stoep niet meer gesproken kan worden.

Onze smalfilmgroep te Den Haag is voor het eerst als groep naar buiten getreden.

De Shell-filmclub had haar uitgenodigd om films te komen projecteren. Dit is teken dat onze smalfilmers goede vorderingen maken. Een warm applaus en een levendige discussie bewezen dat de documentaires, de speel-, vakantie- en genrefilms in de smaak vielen.

Mocht u interesse hebben om kennis te maken met de VDH-smalfilmgroep, draai dan nummer 372 of 544, of kom op één van de volgende filmavonden op donderdag 11 maart en woensdag 14 april.

DE VAN DER HEEMREVUE ZOEKT NOG MEDEWERKERS. AANMELDINGEN:

toestel 544 Den Haag.

INDOHEEM

in woord en **BEELD**



In het kader van de door de redactie ten behoeve van de fusiepartners ter beschikking gestelde plaatsruimte, volgt hier de derde aflevering van Indoheem in woord en beeld.

Wij waren te gast bij de Utrechtse Indoheem vestigingen, waar ruim 20% (1.100 werknemers: 610 Van der Heem, 490 EMI) van het gehele personeel van Indoheem werkzaam is.

Vrijdag 22 januari bezochten wij de vier Van der Heem nederzettingen: Abstederdijk, Bloemstraat, Keulsekade en Zeelantlaan, die allen onder leiding staan van bedrijfsleider ir. J. Keuning, alsmede de nieuwe (sinds 1963), doch ervaren (63 jaar) Indola-dochter EMI N.V.

Dank zij de vriendelijke medewerking van de heer G. W. Hardeveld Kleuver, bedrijfspersoneelchef Van der Heem Utrecht, die tijd en automobiel ter be-

Op de bovenverdieping van het pand Abstederdijk is de administratie (onder andere Loonadministratie en Personeelszaken) voor Van der Heem Utrecht ondergebracht. Ook bevindt zich hier een bescheiden researchruimte voor experimenten met eventuele proefmodellen. Verder de kantine, waarin een vitrine staat met enkele Van der Heem-artikelen voor verkoop aan het personeel. In deze kantine wordt tijdens de middagpauze in ploegen de lunch gebruikt. 's Morgens is er voor alle werknemers een kop koffie. Zoals in alle Van der Heem bedrijven geldt ook hier een bonnensysteem, waarbij de kosten meteen van het salaris worden ingehouden.

Fabriek.

In de fabriekshal zien wij onder andere op de wikkelfabrics verschillende buitenlandse werknemers — onder meer Spaanse dames — die behalve over vlugge, bekwame vingers, ook over een rappe tong beschikken. Het moet voor buitenlandse werknemers overigens een morele steun zijn om aanspraak in hun eigen taal te hebben.



Montage Abstederdijk.

schikking stelde van onze missie, kon het vervoer naar de verschillende, vaak ver uit elkaar liggende punten in Utrecht een vlot verloop hebben.

Abstederdijk.

Karakteristiek voor deze Van der Heem vestiging is dat er achter de vrij sobere gevel van dit pand zo'n gezonde bedrijvigheid heerst en dat er op de beperkte ruimte zo'n uitgebreid machinepark ondergebracht is.

Alle vier de Van der Heem vestigingen in Utrecht zijn zuiver produktie-units, waardoor het representatieve gedeelte (entree, ontvangstruimte, showroom e.d.) ontbreekt, eenvoudig omdat dit dan van ondergeschikt belang wordt, en er bovendien geen ruimte voor was. Doch ongetwijfeld zult u dit in de nieuwe fabriek, die in de toekomst op de onlangs aangekochte 5 ha grond aan de Lage Weide zal verrijzen, allemaal wel aantreffen.

Aan de Abstederdijk produceert men diverse onderdelen en halffabrikaten en men is in vele gevallen ook toeleveringsbedrijf voor de andere vestigingen.

In de afdeling Metaalbewerking/Gereedschapmakerij ontmoetten wij een indrukwekkend machinepark, maar ook vakmanschap en arbeidsvreugde, uitgezongen door een eigen mannenkoor.

De fabriek aan de Abstederdijk werd eind 1946 door Van der Heem in gebruik genomen en was de voortzetting van een fabriek in dezelfde bedrijfstak. Thans werken aan de Abstederdijk ongeveer 280 mensen.

Bloemstraat.

Dit is de kleinste Van der Heem nederzetting in ons land en dateert als zodanig van 1961. Voordien was het pand in gebruik als het gebouw van de Nederlands Hervormde Gemeente te Utrecht. Er werken in totaal slechts 37 mensen en het is be-

slust een van de rustigste en vredigste afdelingen van het Indoheem concern, wat niet wil zeggen dat er geen bijzondere arbeidsprestaties zouden kunnen worden geleverd. Dat het prettig werken is in deze „rust” blijkt wel uit het feit dat er praktisch geen personeelsverloop is.

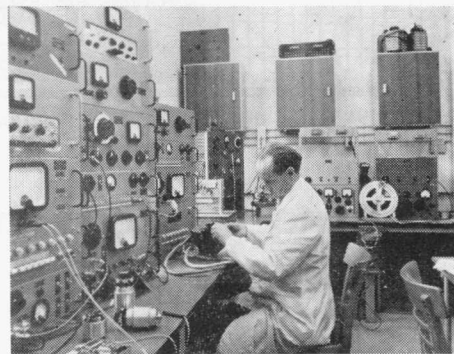

Meetkamer Bloemstraat; de heer Kruitbos verricht er zijn werkzaamheden.

In de kleine montagehal wordt onder meer gewerkt aan meet- en regelapparatuur, onderwater-detectie-apparatuur, alsmede aan zend-ontvanginstallaties. De bijzonder hartelijke produktieteamleider, de heer A. de Zeeuw, toonde ons zijn bedrijf vol enthousiasme, waarna wij deze korte rondleiding afsloten met een goed kop koffie in een huiselijke kantine met fleurige tafelkleedjes en plantjes op de tafels.

Keulsekade.

Weer een geheel ander beeld geeft deze derde vestiging: een volwaardige, doch alweer te klein geworden fabriek aan het water.

Deze fabriek werd in 1956 door Van der Heem in gebruik genomen en telt momenteel circa 200 man personeel.

In de afdeling Metaalbewerking zien wij de verzinking, spuiters, droogovens, enzovoort en volgen dit belangrijke gedeelte van het produktieproces.

Op de bovenverdieping maken wij kennis met de elektrische boormachines, de beroemde Heem-master en de hobby-sets, die naar mijn mening tot de mooiste (qua vormgeving) en beste (qua werking) Van der



De Jumbo-stofzuigerband aan de Keulsekade.

Heem produkten gerekend mogen worden. Wekelijks komen er vele boormachines van de band, waarvan een groot gedeelte bestemd is voor de export. Wij volgen de montage, de controle tot en met de verpakking (compleet met gebruiksaanwijzing) in de speciale hobbysetkisten. Ook de montage van ventilatoren, ventilatorkachel en de bekende Jumbo-stofzuigers kunnen wij hier op de voet volgen. In een hoog tempo worden de delen aaneengeklonken en overal vindt weer een nauwkeurige eindcontrole door middel van de verschillende meetapparaten plaats. Omdat men ook hier moet woekeren met de ruimte worden de produkten meteen van de band in verzendklare dozen gepakt en dagelijks afgevoerd,

baar en worden geleverd in geel en azuurblauw.

Conclusie.

Wat ik beslist niet onvermeld wil laten, is de prettige sfeer waarin gewerkt werd. Het was alles bijeen een zeer interessante dag en ik zeg allen die hieraan hun medewerking verleenden gaarne dank. Voor de namiddag hadden wij de grootste — circa 490 man personeel — en de oudste (1902) fabriek van Indoheem N.V. Utrecht bewaard, namelijk de EMI N.V., sinds 1963 een dochteronderneming van Indola N.V., maar hierover schrijft uw redacteur de heer J. Smulders in een volgend VDH-tje.

Th. Vermeulen.

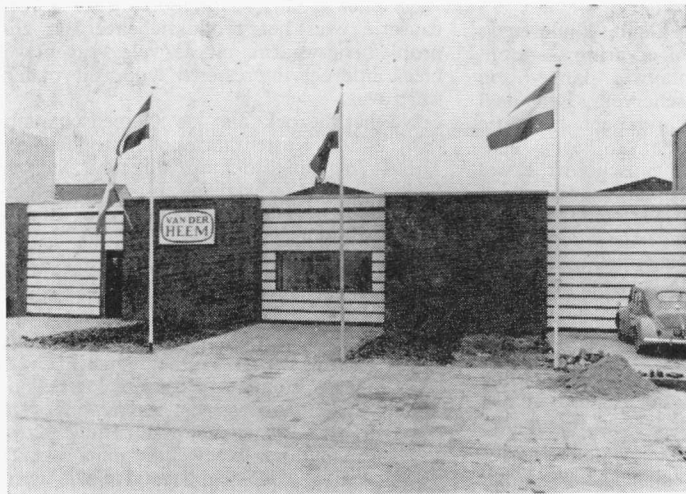

Vooraanzicht pand Zeelantlaan.

zodat men geen opslagruimte nodig heeft en beschadiging voorkomen wordt.

Het enige dat ik, als ontwerper minder geslaagd vond, was de vormgeving van de ventilatoren. En bij de handmixer merkten wij als vluchtige en beslist niet-technische bezoekers op dat de plaats van de uitwerpknop en die van de aan-uit schakelaar vlak bij elkaar niet erg praktisch lijkt. Dit meer terwille van de objectiviteit en de spontane reactie.

Tenslotte alle lof voor onze enthousiaste rondleider, de heer Van Piggelen, en voor de ons van hogerhand aangeboden erwtensoepp.

Zeelantlaan.

Als laatste bezochten wij de fabriek voor de door Van der Heem gemaakte ERRES elektro-laagspanningsdekens aan de Zeelantlaan.

Nadat tot oktober 1964 de produktie van elektrodakens ondergebracht was in het pand aan de Abstederdijk, huurde Van der Heem eind 1964 deze nieuwe fabriek om zo dit artikel afzonderlijk, dus efficiënter, te kunnen fabriceren en elders meer produktieruimte vrij te krijgen.

In de montagehal met een oppervlakte van 380 m² is een groep van 16 Spaanse vrouwen te werk gesteld, wat op een totaal van ongeveer 40 man personeel een geheel eigen gezicht aan deze fabriek geeft. De bijbehorende magazijnoppervlakte bedraagt 270 m².

Bij dit produkt — de verwarmingsdeken — is betrouwbaarheid en veiligheid een eerste vereiste; daarom is er een automatisch werkende ingebouwde beveiliging. Tevens heeft de deken een grote bedrijfszekerheid door toepassing van transistors en een continu instelbare temperatuurregeling. Het plastic schakelkastje is bijzonder fraai uitgevoerd. De dekens zijn motecht en was-

PROEFNEMING MET APPARATUUR UIT DE USSR

De Bedrijfsgeneeskundige Dienst van Van der Heem Den Haag krijgt binnenkort als een van de grotere bedrijven in Nederland voor één dag de beschikking over de Translumerator Chroenjin Pri 14a. Dit Russische toestel betekent een omwenteling op het gebied der preventieve geneeskunde.

Zeker gezien de huidige uitwisseling tussen oost en west en de aard van de proefneming mag dit aanbod van de Gorkitojs-fabrieken zowel voor Nederland als voor Van der Heem als belangrijk worden aangemerkt. j.s.

(Verandering van jaargetijde . . .)

een groot gedeelte van de apparatuur continu in tact moeten blijven en zal men niet aan het zo noodzakelijke onderhoud toekomen. Buiten het gevaar van ontevreden gezichten onderling zou vakantiespreiding van afdelingen op het totaal een remmende invloed uitoefenen, doordat de deeltaken te nauw in het algehele produktieprogramma passen.

Vanuit het standpunt van de werknemer bekeken vormt de zomertijd toch de meest gunstige tijd om er het „bijltje” bij neer te leggen. Voor het bedrijf is de zomer, vooral gezien de vakanties van toeleveringsbedrijven en dergelijke en de mogelijkheden tot onderhoudswerkzaamheden, eveneens dé tijd om de hoofdschakelaar op stop te zetten.

Natuurlijk blijven er altijd wensen bestaan, maar in bedrijfsgemeenschappelijke zin is de collectieve vakantie beslist niet zo gek.

Gelukkig blijven er altijd nog wegen open om hier en daar te snipperen en te schipperen. j.s.

Handel in mensen

Hoe is het mogelijk in deze tijd — handel in mensen?

Vanzelfsprekend komt dat in ons land niet voor; daar zijn wij te beschaafd voor. Natuurlijk speelt dit ergens in het Midden-Oosten, waar de een of andere sjeik zijn eigen mensen net zo gemakkelijk VERkoopt als bij mooie blanke meisjes voor zijn barm INkoopt.

Nee, bij ons is zoiets ondenkbaar. Stel je voor, mensen verkopen; mooie meisjes inkopen is wat anders, maar dat mag nu eenmaal niet. En zo zijn wij dan als beste brave Nederlanders weer dik tevreden met ons zelf.

Tot je opeens in de krant leest dat een VDH-er, Gerardus van Dutteren, die naar een andere baas wilde, niet wegkwam bij VDH, omdat zijn aanstaande baas voor zijn aankoop geen f 150.000,— aan VDH kon of wilde betalen. Als VDH f 75.000,— had gevraagd was het gelukt, maar VDH vroeg f 150.000,— en daardoor ging de koop niet door. Daar kan niemand iets aan veranderen, geen Gewestelijk Arbeidsbureau, geen vakorganisatie, niemand!

't Is te gek om los te lopen dat zoiets in ons land mogelijk is.

Nam Van Dutteren dat nou zomaar? Blijkbaar moest hij wel; ze hadden hem wel verteld dat hij, als de verkoop doorgegaan was, een paar procent van de verkoopprijs had gekregen, maar dat was ook alles.

De gedachtengang is begrijpelijk en de verontwaardiging ook. Totdat onze lezer ontdekt dat die twee werkgevers voetbalverenigingen zijn en Van Dutteren een bekende linksbinnen, die hard lopend met beide benen meer kan dan tientallen anderen met beide handen.

Hij moppert tegen zich zelf: Dat ik daar nou ingetippeld ben; nee, een voetballer die zich op de transferlijst laat plaatsen, is heel wat anders.

En toen onze lezer dit verhaal de volgende dag op zijn werk tegen zijn collega's vertelde, ontstonden er ineens allerlei groepjes. De zuivere amateurs, die betaald voetbal uit den boze vinden, de voorstanders van betaald voetbal, die het ermee eens zijn en nog een groot aantal anderen die tot het tribunevolk behoren en alleen maar belang hebben bij een goede wedstrijd.

Eén was er die kennelijk niet bij een van de groepjes behoorde; hij wist dat Van Dutteren bij een bedrijf werkte met reële arbeidsvoorwaarden, die in een CAO waren geregeld. Hij wist dat Van Dutteren daar niet als koopwaar werd behandeld, maar kon gaan en staan waar hij wilde, als hij zich hield aan de geldende regels van de CAO. Maar als hij naar een andere baas wilde, dan bleef dat niet hangen op een aankoopbedrag van duizelingwekkende grootte, dat zijn werkgever kon vragen als hij dat wilde.

Zijn collega's hadden allemaal hun mening, maar hij, de enige van de groep, kwam er niet uit en bleef zich afvragen: wat is het verschil; is er toch handel in mensen?

WIE?

Voor de binnendienst van de Technische Dienst te Rotterdam worden gevraagd:

een TV-reparateur

die in staat is van tijd tot tijd de buitendienst waar te nemen.

een Reparateur

van elektrische huishoudelijke apparaten.

Schriftelijke sollicitaties aan de heer F. Cuppen, afdeling Personeelszaken, Maanweg 156, Den Haag.

INDOHEEM



in WOORD en BEELD

Hartelijk welkom was onze redacteur J. Smulders bij Indola-dochter EMI N.V. te Utrecht voor een kennismakingsbezoek. Wat hij zag en hoorde vindt u in de vierde aflevering van deze reeks artikelen over Indola, Van der Heem en aanverwante bedrijven.

Met enkele gegevens van de N.V. EMI (Electrotechnische Mechanische Industrie) in het hoofd was de eerste werkelijke kennismaking met deze fabriek toch wel verrassend. Want deze fabriek was omschreven als een oude nederzetting. Bij de aankomst denkt men op het verkeerde adres beland te zijn, want een majestueus gebouw, modern en licht van opzet, rijst er op aan de

kwekers van piepkleinen deze apparaten veelvuldig gebruiken in hun „slachtrijpmakerijen“?

Tussen de zware machinerieën van de mechanische hal door komen wij bij de afdeling waar de verschillende ventilatoren

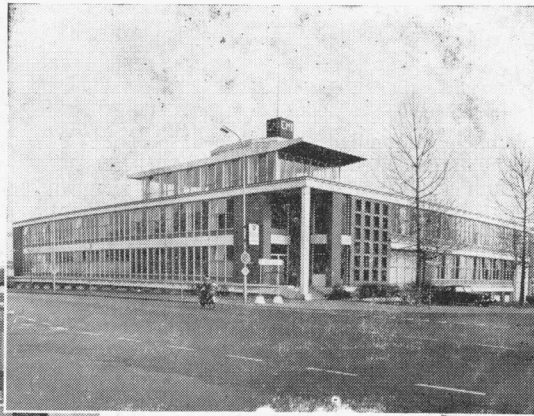

EMI N.V.

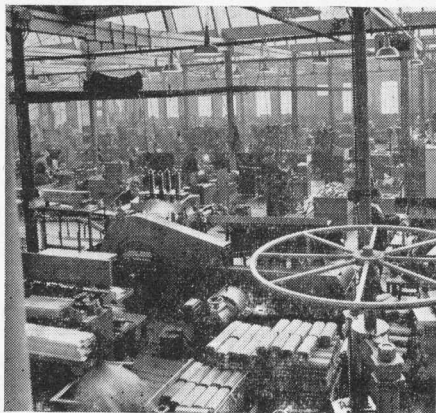

Mechanische hal.

Fentener van Vlissingenkade te Utrecht.

Dit nieuwe gebouw huisvest de kantoren, de show-room, de tekenkamer, de beide kantines en nog enkele administratieve sectoren. Lichte en vers geschilderde werkruimten kenmerken dit representatieve complex.

Wij, de heer Th. Vermeulen van Indola Rijswijk en ik, werden in stijl ontvangen door de adjunct-directeur van de EMI, de heer G. Verhoeven. Via zijn verhalen over vroeger en nu werden wij aan de zorgen toevertrouwd van de heer L. C. Verzenderen, die ons de bedrijfsruimten liet zien.

Tegenstelling.

Wanneer men de eigenlijke fabrieksruimte betreedt, ondergaat men na de glorieuze entree een zekere desillusie. De grijze oudheid ligt dan werkelijk heel nabij, getuige de opzet van de fabriekshallen. Voor Van der Heemers kan ik als vergelijking de ENAF min of meer aanhalen. In een sombere ruimte staan mensen tussen stalen gevaarten: de chassis voor de industrieventilatoren.

De industrieventilator is het voornaamste produkt van de EMI. Het is een enorm gevaarte naar verhouding van de tafelfans van Indola en Van der Heem.

Wist u dat de afzet van deze industrieventilatoren weer is vergroot doordat de

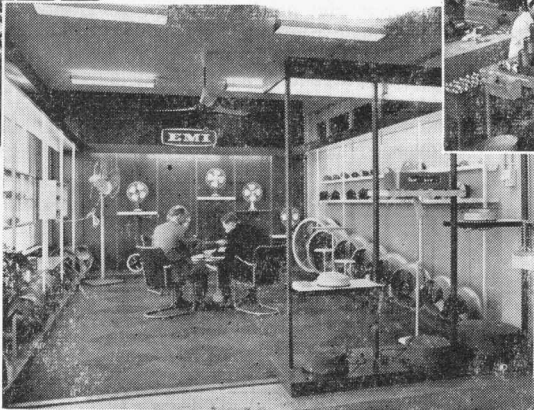

Showroom.

worden uitgebalanceerd door middel van een precisie-apparaat. De trafo- en spoelenfabricage vindt plaats in de wikkel- en montagehal. Er werken dames en heren. Misschien dat de kleding van de medewerkers door de speciale lichtval wat bonter afsteekt dan wij bij ons gewend zijn. Wat de productie betreft zag ik weer het bekende beeld van twisten, vertinnen en alle andere handelingen die er op een dergelijke afdeling worden verricht.

Het bedrijf van de EMI is vol contrasten. Zo loop je nog in een oude hal of werkruimte en zo zit je in de nieuwbouw, waar onder andere de verpakking ligt opgeslagen en het magazijn en de expeditie zijn ondergebracht. Hetzelfde geldt voor de diverse werkzaamheden. Vind je bij de industrieventilatorenfabricage de vonken op het colbert, even later controleert men in een veel properder omgeving de werking van kleine elektromotoren.

De verkoop aan de afnemers van elek-

tromotoren en professionele motoren wordt via een eigen verkooporganisatie geleid. De verkoop buitenland gaat via Interheem N.V. De verkoop van ventilatoren in Nederland geschiedt door de ITHO (Internationale Technische Handels Onderneming).

Ook bij de EMI heeft men buitenlandse werknemers in dienst. Het verloop in deze sector is vrij groot en geeft vaak aanleiding tot moeilijkheden op allerlei gebied, die door de afdeling Personeelszaken moeten worden opgelost.

Buiten deze en andere problemen verzorgt deze afdeling in hoofdzaak het personeelsorgaan „Emissie“ geheten. Dit blad zal naar het zich laat aanzien in de toekomst ook opgenomen worden in het Indoheem-orgaan.

Tweemaal per week is er voor het personeel de gelegenheid produkten te kopen.

Voor de dorstige kelen vinden wij in het bedrijf verfrissingsautomaten, waaruit tegen betaling van f 0,10 koffie,

De fraaie hoofdingang



Montage- en Wikkelafdeling.

soep of limonade komt.

Goed bekeken.

Mede in verband met de Utrechtse Jaarbeurs, waarvan de gebouwen binnen het directe gezichtsveld van de EMI-bezoekers liggen, heeft de huidige EMI-directie een nieuwe show-room laten maken in het kantoorgebouw. De raanzijde van deze expositieruimte ligt aan de straatkant en op ooghoogte. Wanneer de Jaarbeurs-bezoekers in drommen langs paraderen, is het slechts een kwestie van luxaflex optrekken en de sales-minded EMI-staf biedt de voorbijganger een eminente blik op de keurcollectie van ventilatoren, elektromotoren, comprimeermachines, draaiplateaus, lichtreclame-apparatuur en wat er nog meer geproduceerd en verkocht wordt.

Goede kansen.

Al met al is de EMI een oude bekende op de markt. Sinds 1902 werkt deze fabriek in de Utrechtse binnenstad. Door de vernieuwde organisatie en aansluiting bij het Indoheem concern door een fusie met Indola sinds 12 juli 1963, biedt dit bedrijf van 490 werknemers toch winstgevendere mogelijkheden.

J. Smulders.